



# Commune de Pont-en-Ogoz

*Assemblée communale du 14 décembre 2023*



# Tractanda :



1. Approbation du procès-verbal de l'Assemblée du 16 mai 2023
2. Modification de la taxe de base des déchets
3. Budget 2024 du compte de résultats et rapport de la Commission financière
4. Dépenses 2024 prévues sur le patrimoine financier et décisions spéciales sur :
  - 4.1. Immeuble communal Avry – rénovations énergétiques Fr. 810'000.-
  - 4.2. Gîte d'Avry-devant-Pont – complément rénovation Fr. 130'000.-
5. Investissements 2024 et décisions spéciales sur :
  - 5.1. Remplacement des luminaires de l'école de Gumefens Fr. 80'000.-
  - 5.2. Subv./investissement pour les barrières du FC Gumefens-Sorens Fr. 50'000.-
  - 5.3. Sécurisation traversée de Gumefens – Tronçon 1.2 Fr. 450'000.-
  - 5.4. Aménagement centre village Gumefens - secteur école - 30km/h Fr. 620'000.-
  - 5.5. Rénovation routes AF Fr. 600'000.-
  - 5.6. Réfection route forestière – La Biola - Gumefens Fr. 250'000.-
  - ~~5.7. Achat nouveau tracteur édilitaire Fr. 110'000.-~~
  - 5.8. Remplacement conduite d'eau – En Trémaule – 1ère et 2ème partie Fr. 480'000.-
  - 5.9. Eaux de ruissellement – La Trotse Fr. 410'000.-
  - 5.10. Subventions d'investissements aux ménages Fr. 50'000.-
6. Approbation des budgets du compte de résultats et d'investissements 2024
7. Approbation du règlement sur le personnel communal
8. Approbation de la modification des statuts de l'AIS (Association Intercommunale du bassin de la Sionge)
9. Nomination d'un membre à la Commission d'urbanisme et de l'énergie
10. Informations du Conseil communal
11. Divers



# 1. Approbation du procès-verbal de l'assemblée communale du 16 mai 2023



## Procès-verbal de l'Assemblée Communale de Pont-en-Ogoz du 16 mai 2023

Présidence : M. Christophe Tornare (Le Président)  
Secrétaire : Mme Laurence Rimaz  
Scrutateurs : Mme Ariane Rolle (pour la partie côté fenêtres – 25 personnes)  
M. Laurent Sauteur (pour la partie côté salle de sport - 33 personnes)  
Présents : 7 Conseillers communaux  
58 Citoyennes et citoyens avec droit de vote (Conseil communal inclus)  
1 Personnes externes à la Commune (sans droit de vote)  
*Soit un total de 59 participants*  
Lieu : Halle polyvalente – Avry-devant-Pont  
Excusé(e)s : 3 personnes

### Tractanda :

1. Approbation du procès-verbal de l'Assemblée communale extraordinaire du 30 novembre 2022 et de l'assemblée communale ordinaire du 15 décembre 2022
2. Comptes de résultats et d'investissements 2022
  - lecture des comptes
  - rapport de l'organe de révision
  - approbation des comptes
3. Investissements complémentaires 2023 et rapport de la Commission financière, décisions spéciales sur :

3.1 Complément pour la transformation de l'administration communale	Fr. 167'000.-
3.2 Bouclage du réseau d'eau, secteur Ancienne Cigogne Gumefens	Fr. 420'000.-
4. Approbation des statuts de la nouvelle Association intercommunale pour le service des curatelles de la Sionge et Rive Gauche « Curatelles SRG »
5. Nomination d'un membre à la Commission de naturalisation



## 2. Modification de la taxe de base des déchets

Lors de l'élaboration du budget 2024, il a été constaté que les différentes taxes pour les déchets ne couvraient plus le 70 % des coûts, tel qu'exigé au minimum par la loi.

C'est pourquoi la taxe de base par habitant (art. 23 al. 2), votée en 2004, doit être modifiée.

### Article 23 - actuel

<sup>1</sup> La taxe de base couvre les frais de collecte et de transport, ainsi que ceux afférents aux collectes sélectives pour autant qu'ils ne soient pas couverts par la taxe au sac.

<sup>2</sup> La taxe de base par habitant dès l'année civile où il atteindra ses vingt ans est fixée au maximum CHF 50.00.

### Article 23 - modifié

<sup>1</sup> La taxe de base couvre les frais de collecte et de transport, ainsi que ceux afférents aux collectes sélectives pour autant qu'ils ne soient pas couverts par la taxe au sac.

<sup>2</sup> La taxe de base par habitant dès l'année civile où il atteindra ses vingt ans est fixée à CHF 60.00.

### 3. Budget 2024 du compte de résultats



		Budget 2024		Budget 2023	
		Charges	Revenus	Charges	Revenus
<b>0</b>	<b>ADMINISTRATION GENERALE</b>	<b>1 341 476.74</b>	<b>266 880.00</b>	<b>1 247 420.00</b>	<b>247 280.00</b>
<b>01</b>	<b><i>Législatif et exécutif</i></b>	<b>199 000.00</b>		<b>184 050.00</b>	
011	Législatif	18 200.00		17 200.00	
012	Exécutif	180 800.00		166 850.00	
<b>02</b>	<b><i>Services généraux</i></b>	<b>1 142 476.74</b>	<b>266 880.00</b>	<b>1 063 370.00</b>	<b>247 280.00</b>
021	Administration des finances et des contributions	182 440.00	29 000.00	178 150.00	29 000.00
022	Service généraux, autres	597 103.50	10 500.00	448 489.00	10 500.00
029	Immeubles administratifs	362 933.24	227 380.00	436 731.00	207 780.00
<b>1</b>	<b>ORDRE ET SECURITE PUBLICS, DEFENSE</b>	<b>197 981.88</b>	<b>82 672.38</b>	<b>201 940.89</b>	<b>84 107.00</b>
<b>14</b>	<b><i>Questions juridiques</i></b>	<b>65 789.31</b>		<b>64 815.84</b>	
140	Questions juridiques	65 789.31		64 815.84	
<b>15</b>	<b><i>Service du feu</i></b>	<b>117 291.80</b>	<b>81 000.00</b>	<b>121 817.00</b>	<b>84 007.00</b>
150	Service du feu	117 291.80	81 000.00	121 817.00	84 007.00
<b>16</b>	<b><i>Défense</i></b>	<b>14 900.77</b>	<b>1 672.38</b>	<b>15 308.05</b>	<b>100.00</b>
161	Défense militaire	8 787.72	1 672.38	8 700.00	100.00
162	Défense civile	6 113.05		6 608.05	

### 3. Budget 2024 du compte de résultats



<b>2</b>	<b>FORMATION</b>	<b>3 042 287.98</b>	<b>237 281.21</b>	<b>2 893 468.20</b>	<b>221 650.00</b>
<b>21</b>	<b>Scolarité obligatoire</b>	<b>2 633 633.18</b>	<b>237 281.21</b>	<b>2 509 508.40</b>	<b>221 650.00</b>
211	Ecole enfantine	166 310.20		157 841.05	
212	Ecole primaire	970 218.55	8 000.00	923 363.10	6 000.00
213	Ecole du cycle d'orientation	752 914.00		736 999.00	
214	Ecoles de musique	48 669.90		38 645.25	
217	Bâtiments scolaires	511 448.53	87 181.21	466 100.00	83 550.00
218	Accueil extra-scolaire (AES)	180 072.00	142 100.00	179 000.00	132 100.00
219	Scolarité obligatoire non mentionné ailleurs	4 000.00		7 560.00	
<b>22</b>	<b>Ecoles spécialisées</b>	<b>361 654.80</b>		<b>336 959.80</b>	
220	Ecoles spécialisées	361 654.80		336 959.80	
<b>23</b>	<b>Formation professionnelle initiale</b>	<b>47 000.00</b>		<b>47 000.00</b>	
230	Formation professionnelle initiale	47 000.00		47 000.00	
<b>3</b>	<b>CULTE, CULTURE, SPORT ET LOISIRS</b>	<b>371 225.25</b>	<b>18 395.98</b>	<b>362 817.59</b>	<b>17 600.00</b>
<b>31</b>	<b>Héritage culturel</b>	<b>4 257.20</b>		<b>4 350.00</b>	
312	Conservation des monuments historiques et protection du patr	4 257.20		4 350.00	
<b>32</b>	<b>Culture, autres</b>	<b>46 108.00</b>		<b>43 665.14</b>	
322	Musique et théâtre				
329	Culture, non mentionné ailleurs	46 108.00		43 665.14	
<b>34</b>	<b>Sport et loisirs</b>	<b>320 860.05</b>	<b>18 395.98</b>	<b>314 802.45</b>	<b>17 600.00</b>
341	Sport	318 860.05	18 395.98	312 802.45	17 600.00
342	Loisirs	2 000.00		2 000.00	

### 3. Budget 2024 du compte de résultats



<b>4</b>	<b>SANTÉ</b>	<b>1 025 043.65</b>	<b>5 000.00</b>	<b>925 465.75</b>	<b>16 960.00</b>
<b>41</b>	<b>Hôpitaux, établissements médico-sociaux</b>	<b>557 147.95</b>		<b>513 155.15</b>	
411	Hôpitaux	8 169.95		8 500.55	
412	Établissements médico-sociaux et foyers pour personnes âgées	548 978.00		504 654.60	
<b>42</b>	<b>Soins ambulatoires</b>	<b>438 177.90</b>		<b>385 154.20</b>	<b>11 960.00</b>
421	Soins ambulatoires	409 569.40		357 096.20	
422	Service de sauvetage	28 608.50		28 058.00	11 960.00
<b>43</b>	<b>Promotion de la santé</b>	<b>9 300.00</b>	<b>5 000.00</b>	<b>7 800.00</b>	<b>5 000.00</b>
433	Service médical des écoles	9 000.00	5 000.00	7 500.00	5 000.00
434	Contrôle des denrées alimentaires	300.00		300.00	
<b>49</b>	<b>Santé publique, non mentionné ailleurs</b>	<b>20 417.80</b>		<b>19 356.40</b>	
490	Santé publique, non mentionné ailleurs	20 417.80		19 356.40	
<b>5</b>	<b>PRÉVOYANCE SOCIALE</b>	<b>958 186.05</b>	<b>1 700.00</b>	<b>916 841.55</b>	<b>1 700.00</b>
<b>52</b>	<b>Invalidité</b>	<b>563 691.35</b>		<b>537 339.20</b>	
523	Institutions pour personnes handicapées et inadaptées	563 691.35		537 339.20	
<b>53</b>	<b>Vieillesse et survivants</b>	<b>4 000.00</b>	<b>1 700.00</b>	<b>6 000.00</b>	<b>1 700.00</b>
531	Assurance-vieillesse et survivants (AVS)	4 000.00	1 700.00	6 000.00	1 700.00
<b>54</b>	<b>Famille et jeunesse</b>	<b>57 653.00</b>		<b>59 045.70</b>	
541	Allocations familiales (AF)	12 187.90		13 043.65	
543	Avance et recouvrement des pensions alimentaires	14 165.10		14 702.05	
545	Prestations aux familles	31 300.00		31 300.00	
<b>55</b>	<b>Chômage</b>	<b>36 093.50</b>		<b>35 871.50</b>	
559	Chômage non mentionné ailleurs	36 093.50		35 871.50	
<b>57</b>	<b>Aide sociale et domaine de l'asile</b>	<b>296 748.20</b>		<b>278 585.15</b>	
572	Aide matérielle	270 268.50		250 622.95	
579	Assistance, non mentionnée ailleurs	26 479.70		27 962.20	

### 3. Budget 2024 du compte de résultats



<b>6</b>	<b>TRAFIC ET TELECOMMUNICATION</b>	<b>748 711.26</b>	<b>48 847.93</b>	<b>756 550.00</b>	<b>48 850.00</b>
<b>61</b>	<b><i>Circulation routière</i></b>	<b>630 758.26</b>	<b>48 847.93</b>	<b>641 155.00</b>	<b>48 850.00</b>
615	Routes communales	630 758.26	48 847.93	641 155.00	48 850.00
<b>62</b>	<b><i>Transports publics</i></b>	<b>117 953.00</b>		<b>115 395.00</b>	
621	Infrastructures de transports publics	16 210.00		14 214.00	
622	Trafic régional et agglomération	101 743.00		101 181.00	
<b>7</b>	<b>PROTECTION DE L'ENVIRONNEMENT ET AMENAGEMENT DU TERRITOIRE</b>	<b>1 378 403.46</b>	<b>1 178 238.06</b>	<b>1 176 969.00</b>	<b>1 013 419.00</b>
<b>71</b>	<b><i>Approvisionnement en eau</i></b>	<b>474 372.88</b>	<b>474 372.88</b>	<b>354 400.00</b>	<b>354 400.00</b>
710	Approvisionnement en eau	474 372.88	474 372.88	354 400.00	354 400.00
<b>72</b>	<b><i>Traitement des eaux usées</i></b>	<b>468 250.64</b>	<b>468 250.64</b>	<b>444 069.00</b>	<b>444 069.00</b>
720	Traitement des eaux usées	468 250.64	468 250.64	444 069.00	444 069.00
<b>73</b>	<b><i>Gestion des déchets</i></b>	<b>272 992.67</b>	<b>199 500.00</b>	<b>239 300.00</b>	<b>176 800.00</b>
730	Gestion des déchets	272 992.67	199 500.00	239 300.00	176 800.00
<b>74</b>	<b><i>Aménagements</i></b>	<b>32 784.62</b>	<b>11 114.54</b>	<b>42 800.00</b>	<b>13 150.00</b>
741	Corrections de cours d'eau, endiguements	32 784.62	11 114.54	42 800.00	13 150.00
<b>75</b>	<b><i>Protection de la nature</i></b>	<b>5 500.00</b>		<b>5 500.00</b>	
750	Protection de la nature	5 500.00		5 500.00	
<b>77</b>	<b><i>Protection de l'environnement, autres</i></b>	<b>19 467.05</b>		<b>17 800.00</b>	
771	Cimetière	19 467.05		17 800.00	
<b>79</b>	<b><i>Aménagement du territoire</i></b>	<b>105 035.60</b>	<b>25 000.00</b>	<b>73 100.00</b>	<b>25 000.00</b>
790	Aménagement du territoire	105 035.60	25 000.00	73 100.00	25 000.00



### 3. Budget 2024 du compte de résultats



<b>8</b>	<b>ECONOMIE PUBLIQUE</b>	<b>182 015.73</b>	<b>40 300.00</b>	<b>164 008.80</b>	<b>36 500.00</b>
<b>81</b>	<b>Agriculture</b>	<b>700.00</b>		<b>700.00</b>	
811	Administration, exécution et contrôle	500.00		500.00	
812	Améliorations structurelles	200.00		200.00	
<b>82</b>	<b>Sylviculture</b>	<b>17 700.00</b>	<b>300.00</b>	<b>44 200.00</b>	<b>19 500.00</b>
820	Sylviculture	17 700.00	300.00	44 200.00	19 500.00
<b>84</b>	<b>Tourisme</b>	<b>163 615.73</b>	<b>40 000.00</b>	<b>119 108.80</b>	<b>17 000.00</b>
840	Tourisme	163 615.73	40 000.00	119 108.80	17 000.00
<b>9</b>	<b>FINANCES ET IMPÔTS</b>	<b>336 038.37</b>	<b>7 343 854.77</b>	<b>266 979.00</b>	<b>6 991 757.20</b>
<b>91</b>	<b>Impôts</b>	<b>43 000.00</b>	<b>6 217 203.00</b>	<b>43 000.00</b>	<b>5 877 603.00</b>
910	Impôts	43 000.00	6 217 203.00	43 000.00	5 877 603.00
<b>93</b>	<b>Péréquation financière intercommunale</b>		<b>147 552.00</b>		<b>137 013.00</b>
930	Péréquation financière intercommunale		147 552.00		137 013.00
<b>95</b>	<b>Part aux recettes sans affectation, autres</b>		<b>150 048.00</b>		<b>145 218.20</b>
950	Part aux recettes sans affectation, autres		150 048.00		145 218.20
<b>96</b>	<b>Administration de la fortune et de la dette</b>	<b>253 038.37</b>	<b>232 070.00</b>	<b>183 979.00</b>	<b>236 923.00</b>
961	Intérêts	96 995.87	75 870.00	68 262.00	80 723.00
963	Immeubles du patrimoine financier	156 042.50	156 200.00	115 717.00	156 200.00
<b>99</b>	<b>Postes non ventilables</b>	<b>40 000.00</b>	<b>596 981.77</b>	<b>40 000.00</b>	<b>595 000.00</b>
990	Postes non ventilables	40 000.00	596 981.77	40 000.00	595 000.00

# 3. Budget 2024 du compte de résultats



## Récapitulation

		Budget 2024		Budget 2023	
		Charges	Revenus	Charges	Revenus
0	ADMINISTRATION GENERALE	1 341 476.74	266 880.00	1 247 420.00	247 280.00
1	ORDRE ET SECURITE PUBLICS, DEFENSE	197 981.88	82 672.38	201 940.89	84 107.00
2	FORMATION	3 042 287.98	237 281.21	2 893 468.20	221 650.00
3	CULTE, CULTURE, SPORT ET LOISIRS	371 225.25	18 395.98	362 817.59	17 600.00
4	SANTÉ	1 025 043.65	5 000.00	925 465.75	16 960.00
5	PRÉVOYANCE SOCIALE	958 186.05	1 700.00	916 841.55	1 700.00
6	TRAFIC ET TELECOMMUNICATION	748 711.26	48 847.93	756 550.00	48 850.00
7	PROTECTION DE L'ENVIRONNEMENT ET AMENAGEMENT DU TERRITOIRE	1 378 403.46	1 178 238.06	1 176 969.00	1 013 419.00
8	ECONOMIE PUBLIQUE	182 015.73	40 300.00	164 008.80	36 500.00
9	FINANCES ET IMPÔTS	336 038.37	7 343 854.77	266 979.00	6 991 757.20
TOTALISATION		9 581 370.37	9 223 170.33	8 912 460.78	8 679 823.20
<b>Résultat</b>			<b>358 200.04</b>		<b>232 637.58</b>



### 3. Budget 2024 du compte de résultats

## *Rapport de la Commission financière*



## 4. Dépenses 2024 prévues sur le patrimoine financier

### 4.1. Immeuble communal Avry – rénovations énergétiques

**CHF 810'000.00**

***Voir présentation annexe du bureau Moullet architecture SA***

L'immeuble est affecté en 1/4 au Patrimoine administratif et 3/4 au Patrimoine financier.

*Cet investissement sera financé par emprunt bancaire pour la part « patrimoine administratif », soit environ CHF 200'000.00 (taux moyen estimé à 2,5 % sur 10 ans) et le solde par le compte courant communal.*

## 4.2. Gîte d'Avry-devant-Pont – complément rénovation

**CHF 130'000.00**



Le bureau d'architectes Dupasquier Rebetez, à Bulle, a été mandaté pour la planification et le suivi des travaux de rénovation de la gîte.



Selon les premiers devis estimatifs, le montant disponible de CHF 150'000.00 ne sera pas suffisant.

Pour cette raison, et sur cette même base, un montant supplémentaire de CHF 130'000.00 est nécessaire.

Les travaux consisteront principalement à drainer les murs du bâtiment et à rénover la charpente et la toiture.

*Cet investissement sera financé par le compte courant communal*



## 5. Budget d'investissements 2024

		Budget 2024		Budget 2023	
		Charges	Revenus	Charges	Revenus
<b>0</b>	<b>ADMINISTRATION GENERALE</b>	<b>300 000.00</b>		<b>917 000.00</b>	
02	Services généraux	300 000.00		917 000.00	
<b>029</b>	<b>Immeubles administratifs</b>	<b>300 000.00</b>		<b>917 000.00</b>	
<b>0290</b>	<b>Immeubles administratifs</b>	<b>235 000.00</b>		<b>837 000.00</b>	
0290.5040.00	Aménagement local ancienne poste+administration			210 000.00	
0290.5040.01	Compl. aménagement administration communale			275 000.00	
0290.5040.02	2ème compl. aménagement administration communale	50 000.00		167 000.00	
0290.5040.04	Aménagement ancienne admin. communale	185 000.00		185 000.00	
<b>0291</b>	<b>Immeuble communal Avry</b>	<b>60 000.00</b>		<b>60 000.00</b>	
0291.5040.02	Installation panneaux solaires imm. Avry	60 000.00		60 000.00	
<b>0294</b>	<b>Auberge St-Pierre Le Bry</b>	<b>5 000.00</b>		<b>20 000.00</b>	
0294.5040.01	Etude pour rénovation Auberge St-Pierre Le Bry	5 000.00		20 000.00	
<b>2</b>	<b>FORMATION</b>	<b>80 000.00</b>		<b>50 000.00</b>	
21	Scolarité obligatoire	80 000.00		50 000.00	
<b>217</b>	<b>Bâtiments scolaires</b>	<b>80 000.00</b>		<b>50 000.00</b>	
<b>2170</b>	<b>Bâtiment scolaire Le Bry</b>			<b>50 000.00</b>	
2170.5040.01	Rénovation école Le Bry			50 000.00	
<b>2172</b>	<b>Bâtiment scolaire Gumefens</b>				
<b>2172.5040.04</b>	<b><i>Rempl. luminaires école Gumefens</i></b>	<b>80 000.00</b>			
<b>3</b>	<b>CULTE, CULTURE, SPORT ET LOISIRS</b>	<b>100 000.00</b>		<b>50 000.00</b>	
34	Sport et loisirs			50 000.00	
<b>341</b>	<b>Sport</b>	<b>50 000.00</b>			
<b>3410</b>	<b>Sport</b>	<b>50 000.00</b>			
<b>3410.5620.00</b>	<b><i>Subv. d'investissements pour barrières FC Gumefens/Sorens</i></b>	<b>50 000.00</b>			
<b>342</b>	<b>Loisirs</b>	<b>50 000.00</b>		<b>50 000.00</b>	
<b>3420</b>	<b>Loisirs</b>	<b>50 000.00</b>		<b>50 000.00</b>	
3420.5650.00	Subvention d'investissement Port en Redon	50 000.00		50 000.00	

*Nouveaux investissements en gras et italique*



## 5. Budget d'investissements 2024

<b>6</b>	<b>TRAFIC ET TELECOMMUNICATION</b>	<b>4 880 000.00</b>	<b>750 000.00</b>	<b>3 957 000.00</b>	<b>400 000.00</b>
61	Circulation routière	4 880 000.00	750 000.00	3 957 000.00	400 000.00
<b>615</b>	<b>Routes communales</b>	<b>4 880 000.00</b>	<b>750 000.00</b>	<b>3 957 000.00</b>	<b>400 000.00</b>
<b>6150</b>	<b>Routes communales</b>	<b>4 880 000.00</b>	<b>750 000.00</b>	<b>3 957 000.00</b>	<b>400 000.00</b>
6150.5010.06	Rénovation routes et trottoirs 2019 (trottoir Le Bry)	290 000.00		290 000.00	
6150.5010.07	Réfection rte de l'Abranna, Le Bry - 2020	590 000.00		590 000.00	
6150.5010.11	Réalis. modér. trafic Gumefens-Avry 1ère partie	500 000.00		500 000.00	
6150.5010.12	Création portails d'entrée à Le Bry et Gumefens			45 000.00	
6150.5010.13	Etude modération de trafic Vers la Chapelle-Rte d'Avry			55 000.00	
6150.5010.14	Rénovation routes AF 2022			560 000.00	
6150.5010.15	Rénovation routes AF 2023	300 000.00		550 000.00	
6150.5010.16	Réfection route de La Cantine - secteur Avry	780 000.00		800 000.00	
6150.5010.17	Réalis. trottoir rte d'Avry-Gumefens 1ère partie	500 000.00		500 000.00	
<b>6150.5010.18</b>	<b>Réalis. trottoir rte d'Avry-Gumefens - 2e partie</b>	<b>450 000.00</b>			
<b>6150.5010.19</b>	<b>Aménag. centre village Gumefens - secteur école 30km/h</b>	<b>620 000.00</b>			
<b>6150.5010.20</b>	<b>Rénovation routes AF 2024</b>	<b>600 000.00</b>			
<b>6150.5010.21</b>	<b>Réfection route forestière La Biola-Gumefens</b>	<b>250 000.00</b>			
6150.5060.01	Achat véhicule édilitaire			67 000.00	
<del>6150.5060.02</del>	<del>Achat nouveau tracteur édilitaire</del>	<del>110 000.00</del>			
6150.6310.00	Subvention d'investissement du Canton 2022		200 000.00		400 000.00
6150.6310.01	Subvention d'investissement du Canton 2023		200 000.00		
<b>6150.6310.02</b>	<b>Subvention d'investissement du Canton 2024</b>		<b>200 000.00</b>		
<b>6150.6310.50</b>	<b>Subvention d'investissem. du Canton route forestière</b>		<b>150 000.00</b>		



## 5. Budget d'investissements 2024

<b>7</b>	<b>PROT. DE L'ENV. ET AMENAG. DU TERRITOIRE</b>	<b>1 680 000.00</b>	<b>40 000.00</b>	<b>1 911 000.00</b>	<b>40 000.00</b>
71	Approvisionnement en eau	960 000.00	20 000.00	1 266 000.00	20 000.00
<b>710</b>	<b>Approvisionnement en eau</b>	<b>960 000.00</b>	<b>20 000.00</b>	<b>1 266 000.00</b>	<b>20 000.00</b>
7101	Approvisionnement communal en eau	960 000.00	20 000.00	1 266 000.00	20 000.00
7101.5031.18	Rempl. conduite Villarvassaux 3ème partie			150 000.00	
7101.5031.19	Rempl. conduite d'eau Vers Karlé tronçons 1 et 2			151 000.00	
7101.5031.20	Compl. rempl. conduite d'eau Vers Karlé tronçons 2			50 000.00	
7101.5031.21	Déplacement conduite d'eau route d'Avry - secteur Gumefens			225 000.00	
7101.5031.22	Rempl. conduite d'eau, quartier La Gîte - secteur Le Bry			160 000.00	
7101.5031.23	Bouclage réseau d'eau, secteur ancienne Cigogne Gumefens	400 000.00		420 000.00	
7101.5031.24	Installation nouveau système de gestion du réseau d'eau	80 000.00		110 000.00	
<b>7101.5031.25</b>	<b><i>En Trémaule, rempl. conduite d'eau 1ère et 2e partie</i></b>	<b>480 000.00</b>			
7101.6370.00	Taxes de raccordements ménages privés		20 000.00		20 000.00
72	Traitement des eaux usées	560 000.00	20 000.00	450 000.00	20 000.00
<b>720</b>	<b>Traitement des eaux usées</b>	<b>560 000.00</b>	<b>20 000.00</b>	<b>450 000.00</b>	<b>20 000.00</b>
7201	Traitement communal des eaux usées	560 000.00	20 000.00	450 000.00	20 000.00
7201.5032.05	Mise en séparatif "Le Pavillon"	150 000.00		150 000.00	
7201.5032.12	Mise en séparatif Pra du Mitin-Sur Charmont			300 000.00	
<b>7201.5032.13</b>	<b><i>La Trotse, eaux de ruissellement</i></b>	<b>410 000.00</b>			
7201.6350.00	Taxes de raccordements ménages privés		20 000.00		20 000.00
76	Lutte contre la pollution de l'environnement	50 000.00		40 000.00	
<b>769</b>	<b>Autre lutte contre la pollution de l'environnement</b>	<b>50 000.00</b>		<b>40 000.00</b>	
7690	Assainissement de sites pollués	50 000.00		40 000.00	
7690.5670.00	Subventions d'investissements aux ménages			40 000.00	
<b>7690.5670.01</b>	<b><i>Subventions d'investissements aux ménages 2024</i></b>	<b>50 000.00</b>			



# 5. Budget d'investissements 2024



79	Aménagement du territoire	110 000.00		155 000.00	
<b>790</b>	<b>Aménagement du territoire</b>	<b>110 000.00</b>		<b>155 000.00</b>	
<b>7900</b>	<b>Aménagement du territoire</b>	<b>110 000.00</b>		<b>155 000.00</b>	
7900.5090.03	3ème complément révision PAL	10 000.00		10 000.00	
7900.5090.04	Etude aménag. rives du lac et ports	50 000.00		95 000.00	
7900.5090.05	4ème complément révision PAL	50 000.00		50 000.00	
<b>8</b>	<b>ECONOMIE PUBLIQUE</b>	<b>20 000.00</b>		<b>70 000.00</b>	
84	Tourisme	20 000.00		70 000.00	
<b>840</b>	<b>Tourisme</b>	<b>20 000.00</b>		<b>70 000.00</b>	
<b>8400</b>	<b>Tourisme communal</b>	<b>20 000.00</b>		<b>70 000.00</b>	
8400.5010.00	Aménagement place de la Chapellenie Avry	20 000.00		20 000.00	
8400.5010.01	Réfection sentiers péd. La Trotse, Les Gottes-La Moranda			50 000.00	
<b>9</b>	<b>FINANCES ET IMPÔTS</b>			<b>150 000.00</b>	
96	Administration de la fortune et de la dette			150 000.00	
<b>963</b>	<b>Immeubles du patrimoine financier</b>			<b>150 000.00</b>	
<b>9630</b>	<b>Terrains du patrimoine financier, parchets</b>			<b>150 000.00</b>	
9630.5040.00	Rénovation Gîte d'Avry			150 000.00	

*Nouveaux investissements 2024 du PA = 2 990 000.00*

		Budget 2024		Budget 2023	
		Charges	Revenus	Charges	Revenus
0	ADMINISTRATION GENERALE	300 000.00		917 000.00	
2	FORMATION	80 000.00		50 000.00	
3	CULTE, CULTURE, SPORT ET LOISIRS	100 000.00		50 000.00	
6	TRAFIC ET TELECOMMUNICATION	4 880 000.00	750 000.00	3 957 000.00	400 000.00
7	PROT. DE L'ENV. ET AMENAGEMENT DU TERRITOIRE		40 000.00	1 911 000.00	40 000.00
8	ECONOMIE PUBLIQUE	20 000.00		70 000.00	
9	FINANCES ET IMPÔTS			150 000.00	
	TOTALISATION	7 060 000.00	790 000.00	7 105 000.00	440 000.00
	Résultat		6 270 000.00		6 665 000.00
<b>Y compris reports des années précédentes de CHF 4'070'000.00</b>					

## Planification des investissements du patrimoine administratif entre 2024 - 2029

LIBELLÉS												
<b>Total général</b>	2 990 000.00	4 850 000.00	2 850 000.00	1 500 000.00	1 000 000.00	1 000 000.00	390 000.00	190 000.00	190 000.00	40 000.00	40 000.00	40 000.00
<b>Bénéfice / perte</b>	-	-					<b>2 600 000.00</b>	<b>4 660 000.00</b>	<b>2 660 000.00</b>	<b>1 460 000.00</b>	<b>960 000.00</b>	<b>960 000.00</b>

14 190 000.00

13 300 000.00

N°	type	LIBELLES	2024	2025	2026	2027	2028	2029	2024	2025	2026	2027	2028	2029
0294	A	Transf. auberge St-Pierre Le Bry		2 100 000.00										
2172	A	Rempl. luminaires école Gumefens	80 000.00											
3410	A	Subv. Invest barrières FC Gum./Sorens	50 000.00											
6150	A	Entretien routes et trottoirs	1 070 000.00	700 000.00	500 000.00	500 000.00	500 000.00	500 000.00						
6150	A	Rénovation routes AF	600 000.00	350 000.00	350 000.00				200 000.00	150 000.00	150 000.00			
6150	A	Routes cantonales, accès lac		500 000.00	1 000 000.00	500 000.00								
6150	A	Réfection route forestière	250 000.00						150 000.00					
7101	A	Rénovation réseau d'eau	480 000.00	400 000.00	400 000.00	400 000.00	400 000.00	400 000.00						
7101	A	Taxes de raccordement eau							20 000.00	20 000.00	20 000.00	20 000.00	20 000.00	20 000.00
7201	A	Mise en séparatif		100 000.00	100 000.00	100 000.00	100 000.00	100 000.00						
7201	A	Récupération eau de ruissellement	410 000.00											
7201	A	Taxes de raccordement épur.							20 000.00	20 000.00	20 000.00	20 000.00	20 000.00	20 000.00
7690	A	Subventions énergie	50 000.00											
7900	A	Parking "Les Marais"		200 000.00										
3420	A	Participation au port et zone touristique		500 000.00	500 000.00									
940a	A	Intérêts	104 000.00	186 400.00	106 400.00	58 400.00	38 400.00	38 400.00						
940b	A	Amortiss. Oblig.	104 000.00	186 400.00	106 400.00	58 400.00	38 400.00	38 400.00						

## Planification des dépenses du patrimoine financier prévues entre 2024 -2029

1084	Assainissement La Cornache	200 000.00
1084	Imm. communal Avry, rénov énergétique Immeuble du PF	810 000.00
1080	Réfection Grange des Marais Immeuble du PF	250 000.00
1080	Compl. rénovation G'ite d'Avry	130 000.00
1466	Subv. Invest barrières FC Gum/Sorens Cautionnement	50 000.00

## 5. Investissements 2024

### 5.1. Remplacement des luminaires de l'école de Gumefens – CHF 80'000.00



Cet investissement comprend le remplacement des luminaires de 6 classes, actuellement équipées de néons. Les luminaires des couloirs seront également remplacés. Grâce à l'énergie LED, il y aura une diminution des coûts. Une subvention de 5 % à 30 % sera versée (moyenne Suisse de 15 %).

Ces nouveaux luminaires LED seront réglés par un capteur qui gèrera l'intensité de la luminosité artificielle par rapport à la lumière naturelle. Dans le cas où un professeur reste plus tard en soirée, seule une partie de la classe sera allumée, alors qu'actuellement toute la classe est allumée.

*Cet investissement sera financé par le compte courant communal*



## **5.2. Subv./investissement pour les barrières du FC Gumefens-Sorens – CHF 50'000.00/CHF 50'000.00**

Le FC Gumefens-Sorens envisage de remplacer les pare-ballons et les clôtures de leur terrain de football. Ces éléments se trouvent dans un très mauvais état. Les pare-ballons ont même dû être enlevés côté Bulle.

Le budget total pour ce faire avoisine les CHF 123'000.00. Ne pouvant assumer un tel montant, le FC demande à la Commune d'y participer. Le Conseil communal vous propose d'accepter d'une part de leur verser un montant de CHF 50'000.00 et d'autre part de leur accorder un prêt de CHF 50'000.00.

Le FC remboursera celui-ci dès qu'il obtiendra la subvention demandée auprès de la Loterie romande.

*Cet investissement sera financé par le compte courant communal*

## **5.3. Sécurisation traversée de Gumefens – Tronçon 1.2 - CHF 450'000.00**



- **Rappel du contexte**
- **Résumé des étapes réalisées jusqu'ici**
- **Aménagements prévus sur la route d'Avry**



## *Résumé des étapes réalisées jusqu'ici*

- 2 décembre 2021 :** 1<sup>ère</sup> séance d'information sur l'étude de circulation à Gumefens
- 16 décembre 2021 :** acceptation par l'assemblée communale d'un budget de CHF 500'000.00 pour un premier tronçon
- Octobre 2022 :** présentation du projet aux riverains concernés
- 15 décembre 2022 :** acceptation par l'assemblée communale d'un budget partiel de CHF 500'000.00 pour la route d'Avry
- Janvier 2023 :** envoi du dossier T1 à l'examen préalable
- Septembre 2023 :** mise à l'enquête publique T1.1
- Novembre 2023 :** mise à l'enquête public T1.2
- 6 décembre 2023 :** 2<sup>ème</sup> séance d'information

# T1 - Centre du village et Route d'Avry

**T1 : Examen préalable**  
*Approuvé en mai 2023*

**T1.1 : Mise à l'enquête public**  
*8 septembre 2023 – Dossier au canton*

**T1.2 : Mise à l'enquête public**  
*10 novembre 2023 – Traitement des oppositions en cours*

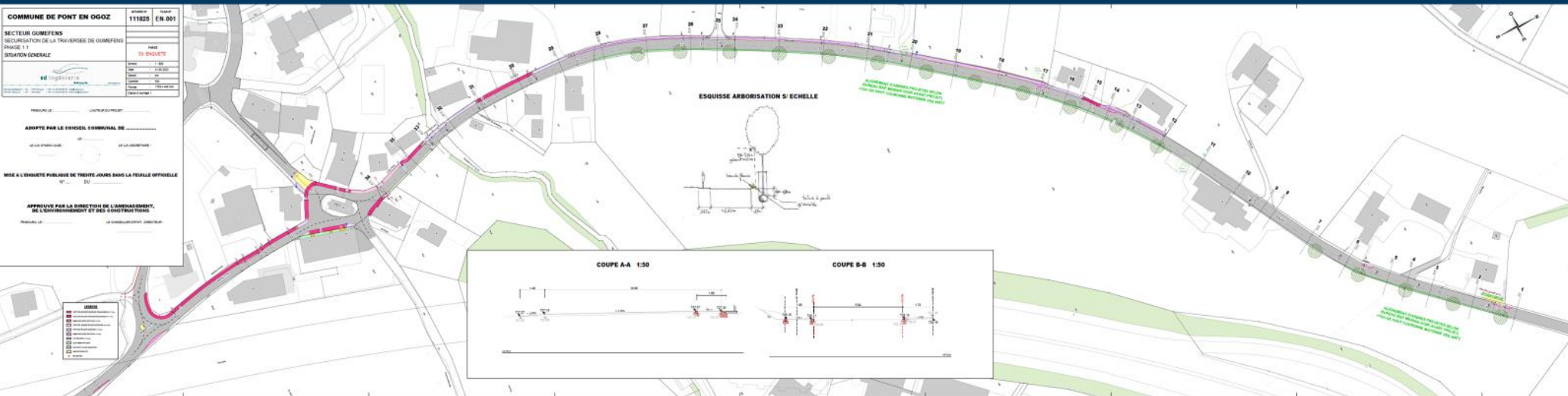



# Aménagements prévus – route d'Avry

## T1.1 – Route d'Avry

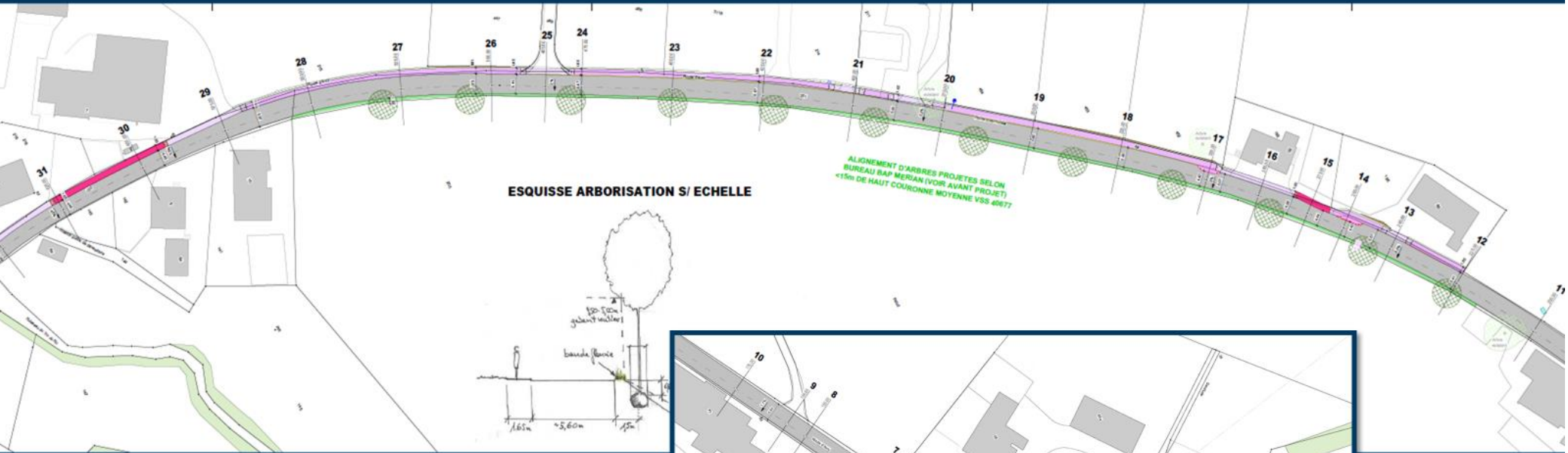



# T1.2 – Route d'Avry





## **5.4. Aménagement centre village Gumefens - secteur école - 30km/h - CHF 620'000.00**

# **Aménagements – secteur école - T2**

*Cet investissement sera financé par emprunt bancaire, (taux moyen estimé à 2,5 % sur 10 ans)*



# T2 – Centre du village (variante)

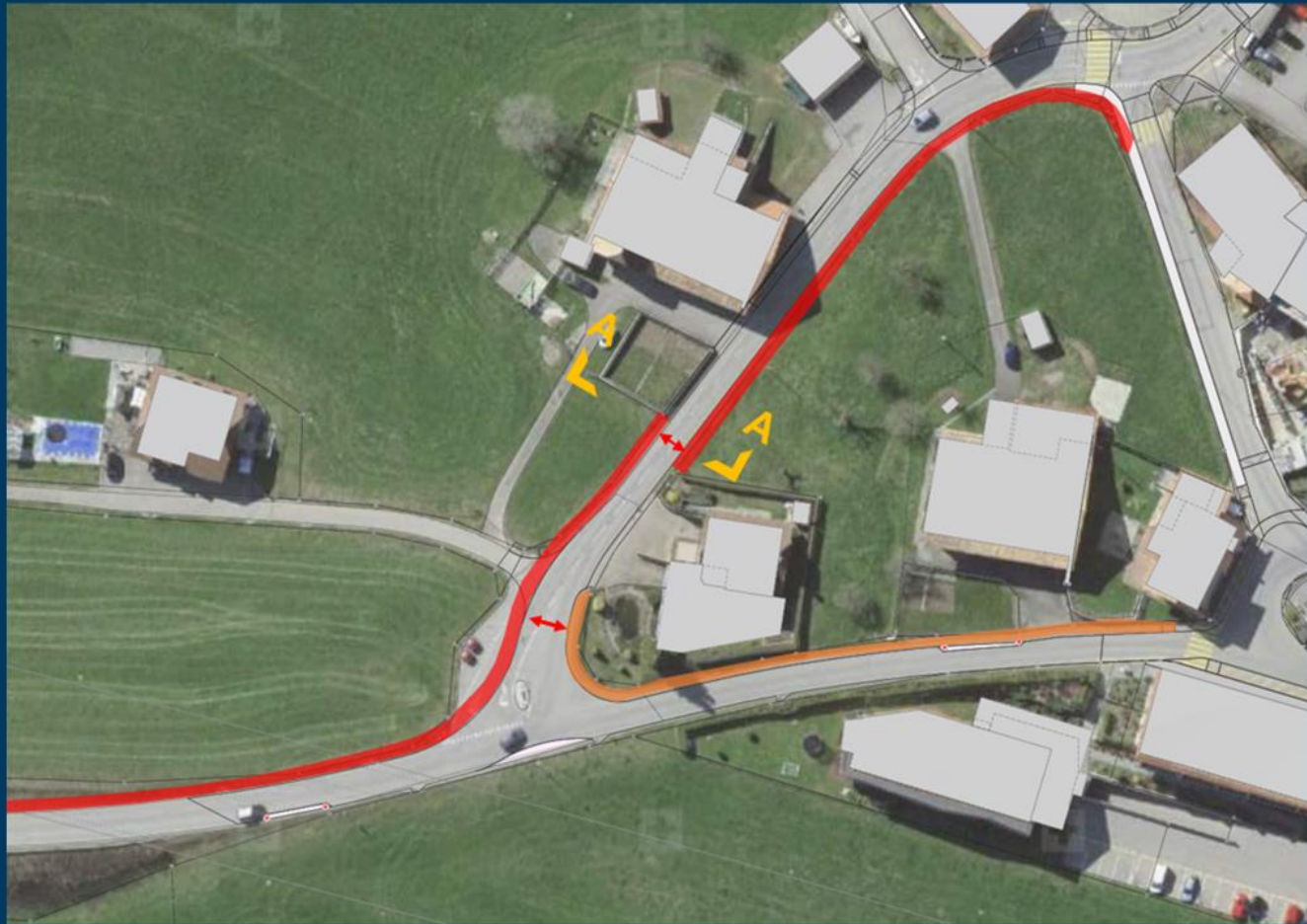

## Légende

- █ Variante trottoir
- █ Trottoir T1.1

## **5.5. Rénovation routes AF**

**CHF 600'000.00**



L'investissement demandé pour 2024 vise à la réfection des routes suivantes :

- Accès aux communs, secteur Etrua, Le Bry (mise à l'enquête en cours)
- Route de Thusy, Avry-devant-Pont
- Route de la Comba, Le Bry
- Route de Redon, Avry-devant-Pont

Nous souhaitons pouvoir lancer les appels d'offres dans les meilleurs délais, et débiter les travaux dès obtention du feu vert du SAgri.



## **5.6. Réfection route forestière – La Biola – Gumefens CHF 250'000.00**



La route forestière de La Biola relie Avry-devant-Pont et Gumefens, en passant par la cabane des bûcherons dans la forêt du Gibloux. Le 1<sup>er</sup> tronçon est de 500 m du côté Gumefens et 420 m du côté d'Avry. Les travaux consistent à :

- Fraisage du goudron
- Remise en état des canalisations et des gargouilles après le passage des caméras
- Mise à niveau du coffre, lequel s'est enfoncé en raison du poids des véhicules lourds
- Goudronnage des deux tronçons et nettoyages des canalisations. Contrôle des canalisations par les caméras

Une subvention fédérale et cantonale d'environ 60 % sera versée.

*Cet investissement sera financé par le compte courant communal*

# Programme d'entretien

## Triage 3.1 Berra-Gibloux

### Légende

- Arondissement
- Projet La Biola subventionné
- Bien fonds

Instance de subventionnement (valeur)

SFN

Date: 16.03.2023

Echelle : 1 : 5'000

0 150 300 Mètres

Système de coordonnées : CH1903+ LV95  
Source: Office fédérale de la topographie et Etat de Fribourg

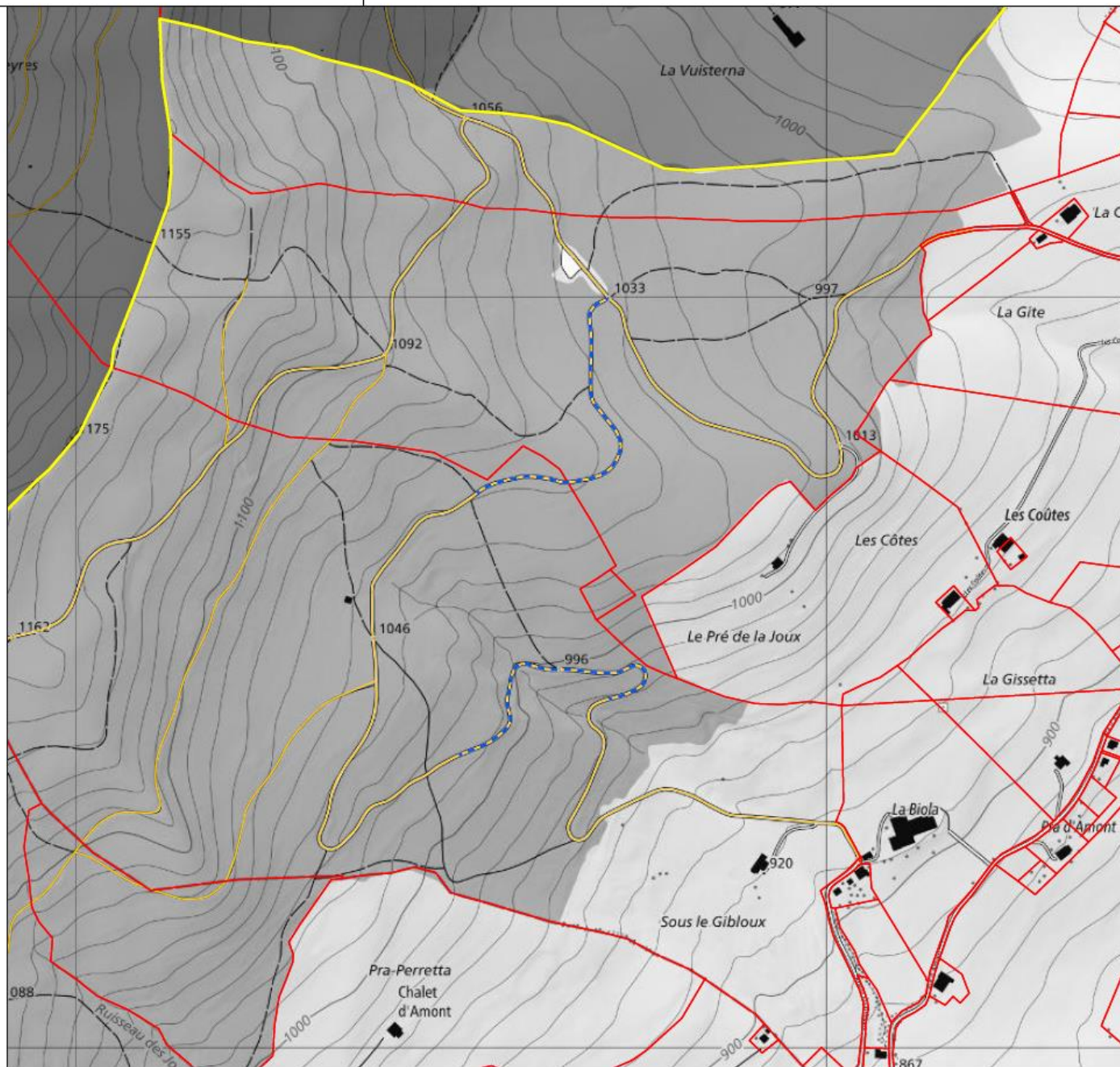









## 5.8. Remplacement conduite d'eau – En Trémaule – 1ère et 2ème partie - CHF 480'000.00

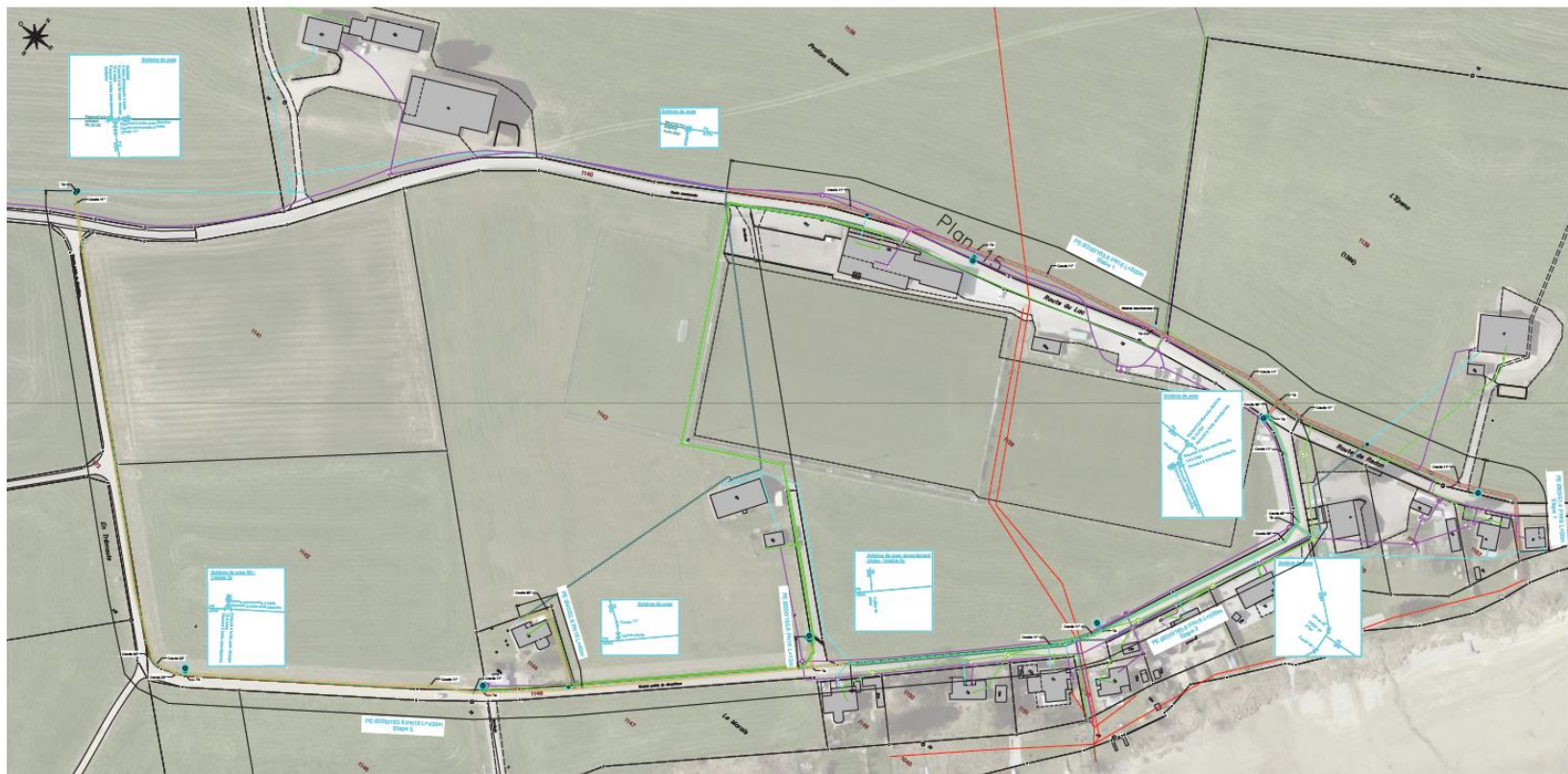

Le réseau d'eau potable en « Trémaule » est vétuste et nécessite un remplacement complet. Le risque de fuite est important et des pertes d'eau sont identifiées dans le secteur. De plus, le tracé actuel passe sous le terrain de foot principal ce qui, en cas de fuite, condamnerait provisoirement cet ouvrage.

Nous proposons de réaliser 2 étapes sur 3 en 2024 afin de réaliser plus de la moitié des travaux totaux. Le projet prévoit également de mettre à niveau le secteur en ce qui concerne la défense incendie.

*Cet investissement sera financé par emprunt bancaire, (taux moyen estimé à 2,5 % sur 10 ans)*



## 5.9. Eaux de ruissellement

### La Trotse - CHF 410'000.00

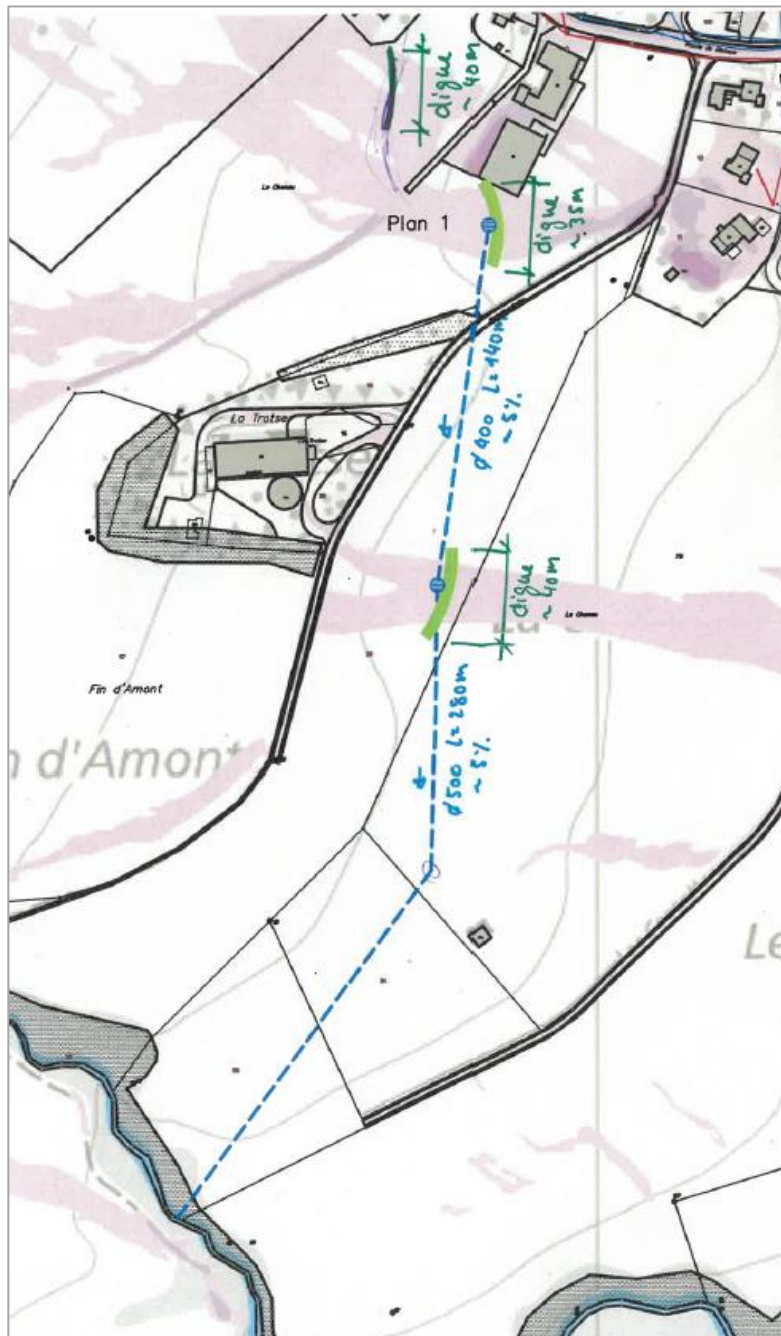

Lors de fortes pluies, le quartier de « La Chenau » à Gumefens fait face à des problèmes au niveau de l'évacuation des eaux de pluie. Les collecteurs d'eau clair n'ont pas un débit suffisant et les routes se retrouvent immergées, augmentant le risque d'inondation des habitations à proximité.

Une étude réalisée par le bureau d'ingénieur Sabert a permis de déterminer qu'il était nécessaire de collecter les eaux en amont, au niveau de « la Trotse » et de les renvoyer dans le ruisseau de Malessert. De petites digues seront érigées afin de diriger l'eau pour la capter de manière optimale.

*Cet investissement sera financé par emprunt bancaire, (taux moyen estimé à 2,5 % sur 10 ans)*





## **5.10. Subventions d'investissements aux ménages**

**CHF 50'000.00**

Compte tenu du nombre de demande de subventions reçues en 2023, le Conseil communal vous propose d'augmenter le budget annuel à CHF 50'000.00.



*Cet investissement sera financé par le compte courant communal*



## ***6. Approbation des budgets du compte de résultats et d'investissements 2024***

- ***Vote final***

## ***7. Approbation du règlement sur le personnel communal***



Le règlement communal du personnel a été mis à jour selon les nouveaux standards et le nouveau règlement type proposé par l'Etat de Fribourg. Il n'y a pas de changement fondamental par rapport à l'ancien règlement. Le personnel reste avec un statut spécial situé entre un contrat de droit privé et la réglementation de la loi sur le personnel de l'Etat (LPers).

# 8. Approbation de la modification des statuts de l'AIS

Modifications essentielles suite au passage à MCH2



## STATUTS

- ▶ Les dispositions de la Loi sur les Communes (LCo) sont applicables aux associations de communes
- ▶ Mise en conformité suite à l'introduction du plan comptable MCH2
  - ▶ Modifications essentielles
  - ▶ Soumis à l'aval des assemblées communales / conseils généraux
- ▶ Basé sur les statuts-types fournis par les services de l'Etat
- ▶ Soumis à l'examen préalable du SCom



## STATUTS – MODIFICATIONS ESSENTIELLES

Art. 2

**But premier de l'association**

→ Epuration

**Buts secondaires**

→ Offres de services

Art. 4

**Organes de l'association**

→ Ajout de la Commission financière

Art. 5

**Calcul des voix à l'assemblée**

→ La tranche donnant droit à 1 voix a été portée à 1000 équivalents-habitants (EH)

→ Le calcul des voix est calqué sur la clé de répartition. Il est revu tous les 3 ans



## STATUTS – MODIFICATIONS ESSENTIELLES

Art. 9

**Attributions de l'assemblée (selon LCo)**

- Elections
- Limite d'endettement

Art. 17

**Commission financière**

- Composition (3-5 membres)
- Attributions (selon LFCo)

Art. 25

**Clé de répartition des charges liées aux infrastructures de base**

- Précisions sur les méthodes de calcul





## STATUTS – MODIFICATIONS ESSENTIELLES

Art. 26 / 27

### Répartition des charges

→ Les critères sont précisés dans l'annexe 2

Art. 30

### Etudes de concepts régionaux

- Clé de répartition spécifique
- Compensations
- Critères

Art. 37

### Déplacement de collecteur

→ A la charge des communes si relatif à une mise en zone



## 10. Informations du Conseil communal



### *Auberge St-Pierre – Le Bry*

- Groupe de travail

### *Route de l'Abranna – Le Bry*

- Situation du dossier



Avant

# Mur – route de la Cantine, Avry





Après





# Place de la Chapellenie - Avry









## Révision générale du PAL

- **10 novembre au 11 décembre 2023** : mise à l'enquête complémentaire des modifications du PAL suite aux conditions d'approbation de la DAEC du 14 novembre 2018 ;
- **Suite** : rendre décisions sur opposition et envoyer le dossier au canton.

## Terrasses d'Ogoz

- **Situation du dossier**

## Remerciements

# **DATES A RETENIR**



**Samedi 16 décembre 2023 de 10h00 à 12h00**

**Verrée de Noël à la déchetterie, Le Bry**



**Samedi 13 janvier 2024 de 8h30 à 12h00**

**Repair Café à la HAP**



**Samedi 27 janvier 2024 de 9h30**

**Portes ouvertes de l'administration communale**



**Samedi 23 mars 2024**

**Journée « coup de balai »**



**Mardi 7 mai 2024**

**Assemblée communale « comptes 2023 »**





## Horaires d'ouverture de la déchetterie durant les fêtes

Horaires normaux, soit :

**Mercredi :** de 18h00 à 20h00

**Samedi :** de 09h30 à 12h00 et de 15h00 à 17h00



### **Fermeture du bureau communal**

***Le bureau communal sera fermé du  
vendredi 22 décembre 2023 au  
vendredi 5 janvier 2024 inclus***



## 11. Divers

Questions ?



Remarques ?





***Nous vous remercions très  
chaleureusement de votre présence et  
vous souhaitons un Joyeux Noël, de belles  
fêtes et une excellente année 2024.***



*Le Conseil communal*